

GIFU | 白川町

Reborn 里山

# イトシキ

itoshiki  
since 2020

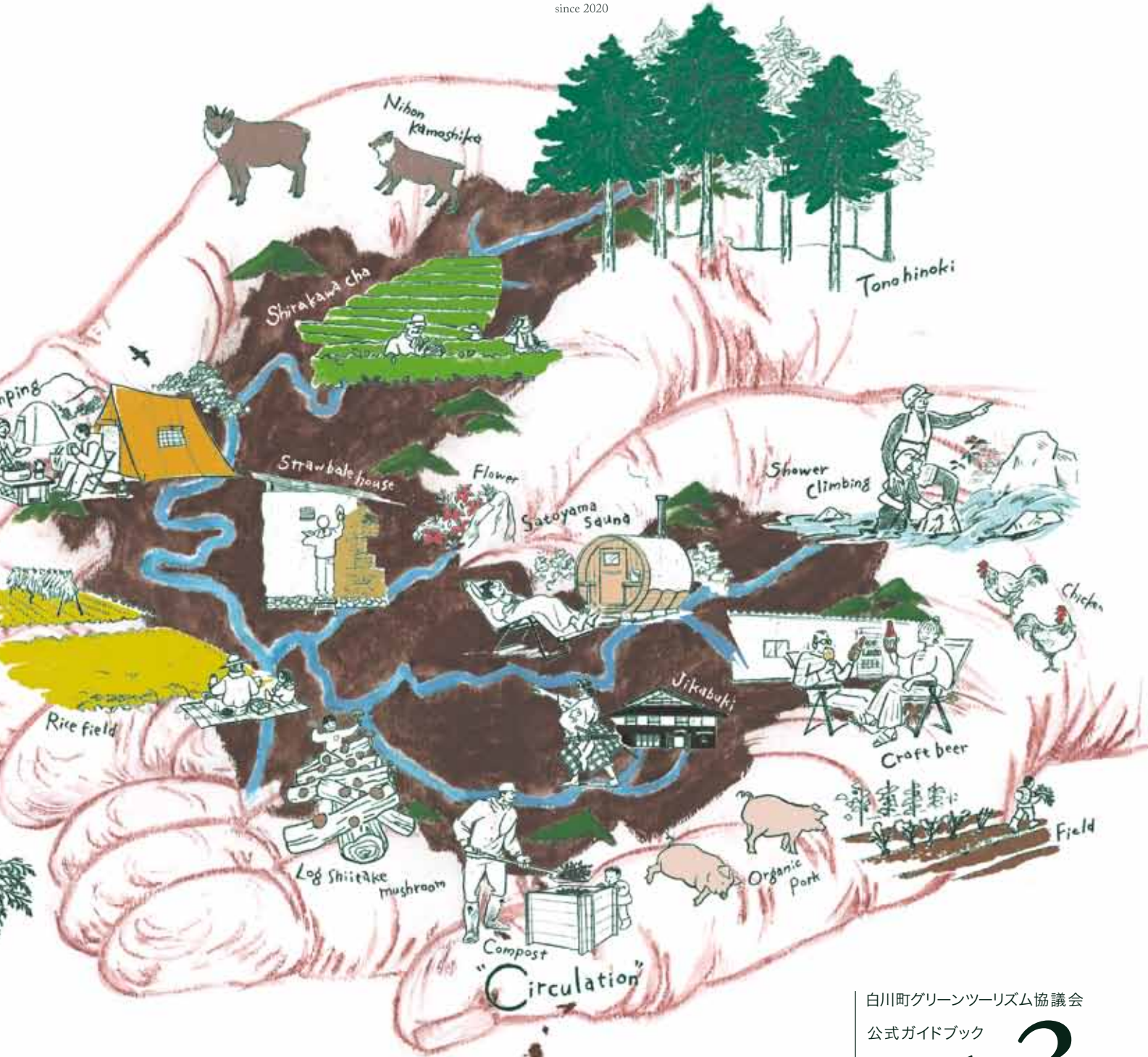

白川町グリーンツーリズム協議会

公式ガイドブック

# Vol.3

[www.itoshiki.fun/](http://www.itoshiki.fun/)





# イトシキ

Reborn 里山。

人にであう、歴史にまなぶ、自然であそぶ

かつて、この地で盛んだった製糸産業。

時代は変わり、文化は消えた。

それでも今、<sup>たゆた</sup>揺蕩うその糸をたぐり寄せていくように

人と人が出会い

美しい四季と共鳴しながら

この地で新たな時代の暮らしをつくりはじめている。

里山の日常があなたの非日常に。

さあ、この愛しき地へ。



Re born とは、生まれ変わり・再生・復活などを意味します。  
歴史・伝統・暮らしを大切にしながら、新しい視点で里山の楽しみ方を提案していく。  
私たちの目指しているのは、里山というフィールドの「今」を体験してもらうことです。

## contents

イトシキ道の駅	イトシキ飲食	イトシキ白川茶	22・23
道の駅 清流白川クオーレの里	白川・蘇原地区	イトシキプラン	24・25
よいいち美濃白川	白川北・佐見地区	ご案内	
道の駅 美濃白川ピアチェレ	黒川地区	白川町グリーンツーリズム協議会とは	
イトシキ体験	東座	総合窓口 関連WEB SITE	26
	黒川ふれあいセンター	白川町概要 アクセス	27
	黒川		
	至津川市		
	至恵那市		
	赤川		
	蘇原教会		
	蘇原ふれあいセンター		
	やすらぎの里 隠居山観音		
	佐長田神社		
	至名古屋市		
	飛水峡		
	白川口駅		
	白川町役場		
	河股神社		
	白川寺		
	岡本一平句碑		
	東濃ヒノキ		
	白川市場協同組合		
	大地城址		
	ゲンジボタルの里		
	国登録有形文化財		
	白川橋		
	道の駅 美濃白川ピアチェレ		
	よいいち美濃白川		
	中之森 織文住居遺跡		
	廣通寺の山門鐘楼		
	野原城址		
	嘉牧の茶畑 (嘉牧白山神社)		
	飛騨川		
	白川北ふれあいセンター		
	美濃白川四季彩街道		
	下油井駅		
	紅葉橋		
	至高山市		
	美濃白川生活文化資料館		
	美濃白川ふるさと体験村		
	佐見川		
	至東白川村		
	大山白山神社 (国指定白山大杉)		
	至東白川村		
	水戸野のシダレザクラ		
	道の駅 清流白川クオーレの里		
	美濃白川アウトドアリゾートクオーレふれあいの里		
	黒川東白川トンネル		
	至東白川村		
	佐久良太神社 (県指定大スギ・乙女の碑)		
	至東白川村		
	晴耕雨読とみだ		
	黒川ふれあいセンター		
	東座		
	黒川		
	至津川市		
	至下呂市		
	小野津島神社 天王桜		
	至下呂市		
	佐見 とうふ 豆の力		
	佐見ふれあいセンター		
	至東白川村		

©小池輝



道の駅 清流白川クオーレの里

清流白川と豊かな森に囲まれた「道の駅 清流白川クオーレの里」はキャンプ場を併設した複合型施設。泊まる・遊ぶ・食べるの魅力を兼ね備えている。アウトドアが好きな方も、初めての方も安心して利用できる充実の施設です。さあ、あなただけの楽しみ方で、大自然を遊びつくそう！

アウトドアエリア

- 住所：白川町和泉 181-1
- 営業時間：9:00～17:00
- 定休日：年中無休
- お問合せ TEL.0574-72-2462



ワクワク公園エリア

- 住所：白川町和泉 97-1
- 営業時間：9:00～17:00
- 定休日：水曜日・年末年始
- お問合せ TEL.0574-74-0050



01 ワクワクハウス

朝はモーニングセット、お昼は定食メニューが食べられる、ワクワク公園エリアの「ワクワクハウス」。一番人気は、白川町のブランド豚「あんしん豚」にクオーレの里オリジナルの味付けをした豚みそ丼(800円)。地元産「黒川の鶏ちゃん」を使った鶏ちゃん定食(800円)や鶏ちゃん丼(700円)も好評。お土産も買える。



- 住所：白川町和泉 97-1
- 営業時間：9:00～17:00 (モーニング 9:00～11:00) (時期により変更あり)
- 定休日：水曜日・年末年始
- 電話番号：0574-74-0050



02 バンガロー

宿泊用のテントはないけれど、キャンプがしたい！そんなアウトドアを楽しめるのが宿泊施設「バンガロー」。最近の人気は清流白川沿いに建てられた6人用バンガロー。人気の秘密は、新しくキレイ・雨が降ってもBBQができる土間スペース。AC電源付きだから夏は扇風機、冬は電気ストーブなどを持ち込むのもOK(1000W/10A迄)。



- 4人定員6,000円～12名定員15,000円(別途利用料等)
- チェックイン13:00 / アウト10:00

ワクワク公園エリア

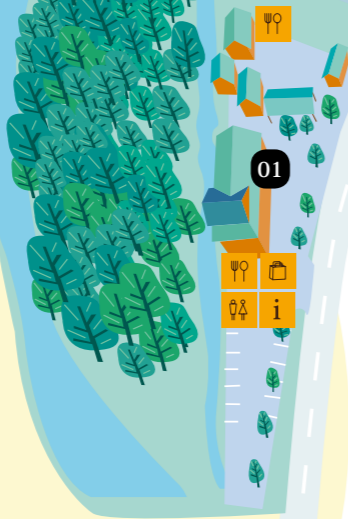

03 テント

宿泊用テントを含めたアウトドアグッズを揃えている本格派におすすめ。車の乗り入れはできないが、お好みの場所にテントを設営可能な「フリーテントサイト」と、AC電源が使えて、車の乗り入れが可能な10区画限定の「オートキャンプサイト」がある。家族やデュオ、ソロキャンプ等活用シーンはあなた次第。



- フリーテントサイト
- サイト料金1サイト3,000円(別途利用料他)
  - チェックイン12:00 / アウト11:00
- オートキャンプサイト
- サイト料金1サイト5,000円(別途利用料他)
  - チェックイン13:00 / アウト10:00

04 マス釣り場 アクアパルコ

小さな子供から大人まで、アウトドア体験が楽しめる「マス釣り場 アクアパルコ」。夏の暑い時期には川に入ってマスつかみ、春と秋には手ぶらで気軽にできるマス釣りが人気。管理釣り場なので安心して遊べ、釣った魚は、その場で焼いて食べることも。自然の中で食べるマスの塩焼きは格別。お持ち帰りも可能。



- 営業時間：9:00～17:00(受付16:00迄)
- 定休日：水曜日
- 料金：5匹1,500円(別途竿・エサ代等)
- ※営業は4月頃から10月頃迄。冬期休業。

05 ファストフード ボーノ・クオーレ

ちょっとお腹が空いたときは、管理棟(クオーレセンター)に併設された「ボーノ・クオーレ」へ。人気メニューは自家製たこ焼きと焼きそば、そして北海道ソフトクリーム。さらに、白川茶味のかき氷の上にソフトクリームをのせた「氷ソフト白川茶味」は、暑い夏に味わって欲しいイチ押しスイーツ。



- 週末・夏季営業、冬季休業
- 営業時間：10:00～17:00
- ※一部メニューは販売休止の場合があります。

06 デイキャンプ バーベキューハウス

準備なしで手軽にBBQがしたい！初めてだけどBBQをやってみたい！そんなあなたにおすすめなのが「バーベキューハウス」でのデイキャンプ。屋根付きのスペースに釜・長椅子・道具類を完備。燃料や食材の購入(予約制)、備品のレンタルも可能。もちろん食材の持込みもOK。



- 料金：1釜3,000円 ●定員：1釜8名
- ご利用時間：9:00～15:00

07 コテージ

普段の生活に近いカタチで存分にアウトドアを楽しみたい方には、貸別荘スタイルの宿泊施設「コテージ」。バス・トイレ・キッチンなどの基本設備はもちろん、エアコン・テレビ・冷蔵庫などの電化製品や調理器具・寝具が完備されていて快適そのもの！敷地内のBBQスペースでアウトドア料理も満喫。



- ベーシックタイプ (6名定員)
- 基本料金1棟22,000円+利用料金1名1,100円(別途駐車料金等)
  - チェックイン15:00 / チェックアウト10:00

08 芝生の広場でのスポーツ

広い場所で、おもいっきり遊びたい！6000㎡ある「芝生の広場」では、のびのび自由にスポーツを楽しめる。ソフトバレーボールやバドミントンなどの軽スポーツレンタル(各300円)、外周には常設コースのバターゴルフ(1名500円)。幼児用の木製遊具も設置されている。





よいいち美濃白川

平成30年4月オープン。白川町産の野菜や加工品を扱う直売所・お茶屋さん・お弁当惣菜販売店・蕎麦うどん店と、白川町を存分に楽しめる店舗が並ぶ。眺望の良いテラスでは、飛騨川を見おろしながら食事することもできる。秋の感謝祭(原木椎茸試食、甘酒・豚汁サービス)などのイベントが年間を通して開催されている。



道の駅 美濃白川ピアチェーレ

イタリア・トスカーナ州ピストイアと姉妹都市の白川町。国道41号線沿いに位置し、カリヨンベルが目印のイタリア調の建物「道の駅 美濃白川ピアチェーレ」は、町を訪れた多くの人たちを迎える。ピアチェーレとはイタリア語で「はじめまして」の意。白川ハム・白川茶の製造工場やレストランを併設し、ここでしか味わえない・買えない特産品を求める人たちで賑わっている。

●住所：住所：白川町河東 3500-1  
●営業時間：9:00～17:00 定休日：水・年末年始  
●お問合せ TEL.0574-75-2146



\*Let's live a life with tea  
(おいしいお茶の淹れ方講座)

詳細は〈体験〉  
ページにて。

01 白川野菜村チャオ

店名チャオは、イタリア語で「こんにちは!」の意味。親しい人と挨拶を交わすように気軽に店内へどうぞ。町内で作られた新鮮な野菜や、白川茶・加工品・木工品が一同に揃っている。従業員のきめ細かな対応や野菜の調理方法のアドバイスなどが嬉しい。トマトに原木椎茸、あんしん豚や黒川鶏ちゃん、佐見とうふなど白川町自慢の商品が人気。



●住所：白川町河東 3550  
●営業時間：8:00～17:00 (1～3月は8:30～17:00) ●定休日：無休  
●お問合せ TEL.0574-75-2774



02 てまひまの店

白川町産の食材を中心に「てまひま」かけて作ったお弁当・惣菜・菓子・漬物などを販売しているお店。一番人気は通年販売されている朴葉寿司(1個 250円)と朴葉餅(1個 130円)。手作りのお弁当(700円)・米粉のシフォンケーキ・里芋の五平餅も好評な商品。地元元気な女性たちによる「美味さ」と「やさしさ」に満ちた郷土の味を楽しめるお店。



●営業時間：8:30～17:00 (冬季9:00～16:30)  
●定休日：無休(臨時休業あり)  
●お問合せ TEL.0574-75-2265



03 蕎麦うどん つる兵衛

道の駅で本格的な蕎麦が食べられるなんて!それもそのはず、店主は「おもてなし料理コンテスト・プロ部門最優秀賞」の受賞者。創作メニュー・牛肉と大根の隠れ蕎麦(1,200円)が人気。数種の出汁をブレンドした和風カレーうどん(880円)も絶品。一度味わったら、誰かにこの美味しさを伝えたい。スイーツや限定メニューも要チェック!



●営業時間：11:00～14:00  
●定休日：月・木・金



02 お土産コーナー

施設内で製造・加工された白川ハム・白川茶や町内特産品、飛騨牛、地酒、スイーツなどを豊富に取り揃えた町を代表する土産店。白川プレスハム(400g 1,188円)は県内産豚肉にこだわり、脂身と塩分を抑えた人気商品で贈り物にも最適。白川茶コーナーでは工場直売だからこそ出来る希少価値のある茶葉が購入できるかも。煎茶(100g 864円)がおすすめ。



●営業時間：9:00～17:00  
●定休日：水・年末年始

03 茶粉(ちゃこ)ちゃんのおうち

自社製造の白川町産緑茶と抹茶をブレンドした白川茶ソフトクリーム(430円)が人気の屋台店。香ばしく焼上げた飛騨高山のしょうゆ団子(1本 100円)、自社製造の白川ハム串、フランクフルトも見逃さない。ピアチェーレでは屋台・店内売店・菊之園の3ヶ所で、ブレンドのちがう抹茶ソフトが味わえるので、ぜひ食べ比べをしてみてください!



●営業時間：10:00～16:00  
●定休日：火・水・冬季休業



## 01 里山のサウナ

五感で楽しむ  
至福のアウトドアサウナで“ととのう”



サウナが苦手な人からサウナーまで楽しめる、農家が主宰するアウトドアサウナ。白川町産東濃ひのきの間伐材で造ったバレルサウナで森と人ととのえる。サウナ・スパ健康アドバイザーがサウナの安全な楽しみ方、効用をレクチャーします。



川の流れる音、蒸気が薪が燃える音、アロマの香りをからだ全体で味わってください。自然栽培の野菜たっぷりオーガニック弁当付き。身体の中から“ととのう”至福の時間をどうぞ。



- 定員：8名（最小催行人数2名）●参加費：6,000円（お弁当代込み）
- 所用時間：4時間
- 開催日程：通年（予約制）
- 持ち物：水着、サンダル、厚手のバスタオル、冬場は防寒用の脱ぎ着しやすい上着  
サウナポンチョ貸出有り

お問合せ・お申込み 里山のサウナ



<https://satoyama37.jp>

## 02 五感で楽しむ食育菜園

野菜のタネまきから  
食卓を囲むまでを体験



カリフォルニアの中学校を蘇らせた奇跡のプロジェクト、エディブルスクールヤードの取り組みを参考に、種まきから畑作業までを楽しみ、採れたての野菜を使って参加者みんなで調理し、食卓を囲みます。季節に合わせたワークショップも用意しています。五感をフル活用して楽しむプログラムです。センス・オブ・ワンダー（自然の神秘さに目を見張る感性）を育む機会になれば幸いです。



- 定員：10名（最小催行人数4名）●参加費：大人5,000円/子ども2,000円
- 所用時間：6時間
- 開催日程：月1回程度
- 持ち物：作業できる服装（長袖、長ズボン）、帽子、軍手、タオル、着替え、飲み物

お問合せ・お申込み 和こころ農園



<http://wagokoro.xyz>

## 03 キッズサマーキャンプ

テントに泊まる2泊3日  
五感フル回転の里山キャンプ



里山をあそび尽くす3日間のキャンプ。自然あそびを一緒に楽しむ仲間との出会いもこのキャンプの醍醐味。



- <プログラム例>
- 源流の沢のぼり（シャワークライミング）
  - 清流の川あそび、魚釣り
  - 野菜をもぎってハーベキュー
  - 竹を割って組み立てる流しそうめん大会
  - 山へクワガタやカブトムシを見つけていこう
  - 気を集中させる朝の座禅
  - 星空を眺めながらキャンプファイヤー



- 定員：15名（最小催行人数：10名（小学2年生～中学3年生まで））
- 参加費：34,800円
- 所用時間：2泊3日
- 開催日程：夏休み期間（要予約、募集はHPブログにて）
- 持ち物：HP参照

お問合せ・お申込み 暮らすファーム Sunpo (サンポ)



<https://farm-sunpo.com/>

## 04 シャワークライミング

山の奥の源流で  
“シャワークライミング”を楽しむ1day



シャワークライミングとは、溪流を徒歩で冒険するリバーアクティビティ。自然が何万年もかけて作りだした渓谷や滝、岩肌を流れる沢をじゃぶじゃぶと歩き、登っていきます。水は真夏でも冷たく、空気はマイナスイオンがたっぷり。ゴール前の休憩では農園の有機米おむすびとお茶をご用意。森のなかで食べるおむすびは最高の味わいです！



- 定員：20名（最小催行人数3名）
- 参加費：大人7,500円/子ども6,500円 5歳～小学生
- 所用時間：3時間30分（10:00～13:30）●開催日程：6月末～8月末（HP参照）
- 持ち物：HP参照

お問合せ・お申込み 暮らすファーム Sunpo (サンポ)



<https://farm-sunpo.com/>

## 05 Let's live a life with tea

おいしいお茶の  
淹れ方講座



日本茶シェア1%という希少茶「美濃白川茶」。

この講座では白川茶の説明と「おいしいお茶の淹れ方」をレクチャーします。茶器と数種類の茶葉をプレゼント。あとはお好きなときに、お好きなお茶を！さあ、life with teaのはじまりです。お茶のある生活が優しい1日に導きます。



- 催行人数：1名
- 参加費：4,500円（茶葉・茶器付き）/3,000円（茶器なし）
- 所用時間：1.5時間
- 開催日程：通年（10日前までに予約）

お問合せ・お申込み 道の駅 美濃白川ピアチェーレ

TEL.0574-75-2146

## 06 お茶づくり体験

季節のお茶を手作りし、  
山の氣をいただくお茶体験



お茶の旬を知り、農家が伝える季節のリズムに合わせてお茶の楽しみ方を聞きながら、収穫から製茶までのお茶作りが体験できる。冬（1～3月）は、三年晩茶、5月は釜入り緑茶、7月はウーロン茶、9月はほうじ茶づくり。

最後に、出来上がったお茶でお茶会を開催。できたてならではの茶を楽しめる。作ったお茶はお土産に。



- 定員：10名（最小催行人数2名）
- 参加費：大人6,000円/小学生3,000円（お弁当代込み）
- 開催日程：不定期（要問い合わせ）
- 持ち物：作業できる服装、帽子、軍手、タオル、着替え、飲み物

お問合せ・お申込み 日々茶焙（和こころ農園）

<http://wagokoro.xyz>

## 07 手つむぎ体験、モールの羊づくり

手仕事のおもしろさを  
体験してみませんか

## 08 ヨガ

伝統的な  
ナチュラルベーシックヨガ



手つむぎ体験では、羊の毛を使って毛糸を作る楽しさを味わえる。草木染された羊の毛の風合いを楽しみながら、糸車を使って糸に紡ぐ。手の感触を大切にしながら、羊の毛が糸に変わる過程を実感できる貴重な時間。

初心者でも安心して参加できるワークショップで、自然素材の魅力や手作りの楽しさを再発見。心温まる作品作りを通じて、創造性を引き出す素敵な体験を堪能したい。



- 定員：3～5名（最小催行人数：3名）
- 参加費：1,000円 ●所用時間：1時間半から2時間
- 開催日程：毎週木曜、第2、4日曜日（7日前までに予約）
- 体験場所：道の駅美濃白川ピアチェーレ手つむぎ実演コーナー
- 持ち物：特になし

お問合せ・お申込み 道の駅 美濃白川ピアチェーレ

TEL.0574-75-2146

自分の呼吸を知り、身体と心を整え、自分自身を受け入れる。大自然の息吹と呼吸することで自然が導いてくれる伝統的なナチュラルベーシックヨガ。

日常生活から少し距離をとり雄大な自然を感じながら五感を研ぎ澄ませて、自分自身の呼吸や身体に耳を澄ませてどっぷりとヨガに浸かる時間を堪能したい。



- 催行人数：3名より
- 参加費：1,500円 ●所用時間：1時間
- 開催日程：通年（3日前までに予約）
- 持ち物：フェイスタオル・ヨガマット（貸出200円）

お問合せ・お申込み 亀山ななせ

LINE アカウント





09 | ボルダリング  
清流沿いの岩を通じて地球と繋がる!

令和2年に「道の駅美濃白川ピアチェーレ」近くの飛騨川沿いに公開された、両岸で50ほどの岩に約200の課題を有するボルダリングエリア。日本最難関クラスのサンクタム(五段+)をはじめ、魅力的な課題が多くあり、開放的な川原に広がるエリアは、アプローチの良さやナイトクライミングも可能なため、全国からクライマーが訪れている。



- 自由に登れます。
- 協賛金：300円(道の駅美濃白川ピアチェーレにポストあり)

お問合せ・お申込み 白川ボルダリングクラブ



<https://www.facebook.com/shirakawaboulder/>

10 | ハンモックチェアづくり  
里山の景色を眺めながら楽しむ手づくりの癒され時間

世界各地で3000年前から使われている技法「スプリング編み」でハンモックチェアを作ります。黙々と編み作業に没頭するもよし、みんなで教え合い会話を楽しみながらやるのもよし。時間を忘れて夢中になれます。完成したら森でハンモックに座って、自然を感じながらのんびりくつろぎましょう! ハンモックの耐荷重は200kg、丸洗いOKです。



- 定員：8名
- 参加費：7,000円(材料費)
- 所用時間：5~6時間
- 開催日程：春~秋月1回程度(屋外)/冬時々(室内)
- 持ち物：昼食、折り畳みチェア、レジャーシート、ハサミ

お問合せ・お申込み 三宅 佳奈恵 (みやけ かなえ)



38keka7e@gmail.com

13 | モルック  
白川町産ヒノキを使ったスポーツ

モルックは1~12の番号が記された木製のピンを倒す競技で、フィンランドの伝統的なゲーム「kyykka」をルーツに1996年にフィンランドで考案されたスポーツです。特別な装備・技術・体力を必要とせず、ルールもとても簡単なため、老若男女の幅広い世代の方が楽しむことができます。



- 最小催行人数：5名
- 指導料：5,000円~(モルックレンタル1セット500円)
- 所用時間：1~2時間 ●開催日時：通年 ●持ち物：飲み物、季節に応じた服装
- 備考：天候により会場設定が必要

お問合せ・お申込み 一般社団法人 スポーツリンク白川



sporin@link-shirakawa.or.jp

14 | ノルディックウォーキング  
自然と一体になれるポールウォーキング

ノルディックウォーキングとは、ポール(ストック)を使ったフィンランド発祥のスポーツです。ポールを使ったウォーキングは上半身の可動域を高め歩幅を広げるため、代謝が高まり、運動能力の向上や認知症予防にも効果が。川のせせらぎや鳥のさえずり、白川町の景色を楽しみながら、自然と一体になって歩きます。



- 最小催行人数：3名
- 指導料：5,000円(ポール貸出1組300円) ●所用時間：1~2時間
- 開催日時：通年 ●持ち物：飲み物、季節に応じた服装
- 備考：初心者から対応します

お問合せ・お申込み 一般社団法人 スポーツリンク白川



sporin@link-shirakawa.or.jp

11 | 座禅、写経体験  
自分を見つめなおす

忙しい日常から離れ、静寂に包まれた山の下のお寺で、座禅と写経を通じて心を安らげよう。座禅では呼吸を整え、内面に目を向ける時間を。写経では、美しい文字を書くことで心を落ち着け、自己を見つめ直す機会に。自然の中のひとときが、ストレスを忘れさせ、心の平和をもたらしてくれる。あなたの心の声に耳を傾ける旅へ、一歩踏み出してみよう。



- 定員：20名(最小催行人数4名)
- 参加費：座禅指導1,000円 納経1,000円
- 所用時間：座禅(小学生以上)/写経(小学生高学年以上)1時間
- 開催日程：通年(7日前までに予約)
- 持ち物：筆ペン、動きやすい服

お問合せ・お申込み 龍氣寺

TEL.0574-73-1592

12 | バードコールを作ろう!  
鳥と会話できる!? おとりよせ「鳥寄せ」しましょ

自分と違う鳥の鳴き声を聞くと確かめに来る鳥の習性を利用したバードコールは、もともとヨーロッパで鳥寄せとして狩猟の時に使われていました。木に触れ、自分専用の道具を作る「ブッシュクラフト」で、自然と遊びながら学びます。白川町産の自然木で作ったバードコールを持って野鳥観察の散歩に出かけよう!



- 定員：10名(最小催行人数1名)
- 参加費：1,000円(材料費1セット込み)
- 所用時間30分~
- 開催日程：通年

お問合せ・お申込み 里山守研究所 (さとやまもるけんきゅうじょ)

<https://satoyamamamoru.wixsite.com/home>



15 | トレッキング  
里山の自然観察と「ゆる」登山

白川町には1,000m級の手頃な低山がたくさんあります。経験豊富な黒川トレッキングクラブのメンバーと一緒に、山頂や道中の里山展望を楽しみながら軽登山に出かけましょう。森の植生や人工林の手入れについての話も必聴。改めて水源の森の大切さに気付かされるトレッキング体験です。



- 定員：10名(最小催行人数2名) ●参加費：2,000円 ●所用時間：3~5時間程度
- 開催日程：通年(春・秋がおすすめ)(7日前までに予約)
- 持ち物：山登りのできる服装、靴(トレッキングシューズ)、弁当、飲み物、雨具、防寒具(冬期)、軽アイゼン(積雪期)

お問合せ・お申込み 白川町グリーンツーリズム協議会

shirakawa.green2020@gmail.com



16 | サイクリング  
白川町をサイクリングで楽しむ!

自然豊かな白川町を、ゆったり自分のペースで楽しめるサイクリング。澄んだ流れがきらめきを放つ清流白川沿いの街道や、お茶畑を眺めながらのサイクリングも、おすすめです。健康増進、癒し効果も抜群。普通自転車・マウンテンバイクが選べ、1日借りられるので、ちょっとした買い物や、気分転換にも使えます。



- レンタル代：1日利用・1台500円(ヘルメット付き)
- レンタル場所：道の駅美濃白川ピアチェーレ・道の駅清流白川クオーレの里・JR白川口駅売店観光案内所・晴耕雨読とみだ・まちやど在所
- 利用時間：9:00~17:00

お問合せ・お申込み 上記レンタル場所で申込み





01 喫茶 ポパイ

朝のモーニングから、定食・丼物・軽食まで、幅広く魅力いっぱいの喫茶店。...



●住所：白川町河岐 1736-1 ●営業時間：9:00～14:00 (モーニング 9:00～11:00 / ランチ 11:00～14:00) ●定休日：土・日曜日

02 カフェ ときどき庵

ときどき気軽に来ていただけたらと名付けられた「ときどき庵」。...



●住所：白川町河岐 719 ●営業時間：9:00～17:00 ●定休日：火・第4日曜日



03 多幸八

備長炭の絶妙な火加減で焼き上げた新鮮なうなぎは、皮はパリッと、身はふっくらと肉厚で絶品。...



●住所：白川町河岐 1632-4 ●営業時間：11:30～14:00 / 17:00～20:00 (祝日営業) ●定休日：月～木

04 パンショップイマイ

地元民に愛される気さくな看板店主がお出迎え。創業から40年以上、その優しい笑顔と...



●住所：白川町河岐 1675-2 ●営業時間：7:00～19:30 ●定休日：なし (元旦のみ休業)



02



01



07

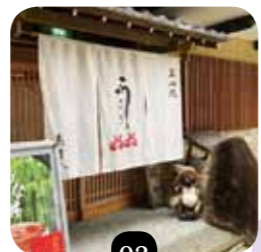

03

04



08



04



05



06



09

07 蘇生 (そせい)

白川沿いにある喫茶店。飲み物にトーストとゆで卵がついたシンプルなモーニングもあり...



●住所：白川町河岐 1058-7 ●営業時間：夏 6:00～17:00 冬 9:00～15:00 ●定休日：火

08 野田郷 (のだごう)

予約制のおまかせコースは4,400円より(地元の野菜・味噌・川魚・地蜂・ジビエなど)。



●住所：白川町三川上田 2957 ●営業時間：予約制



09 わいわい広場

午前モーニング、午後は予約制でカラオケを楽しむことができる。「タカちゃん」の愛称で親しまれるパワフルな店主と...



●住所：白川町切井 458-3 ●営業時間：モーニング 8:00～12:00 / カラオケ 要予約 ●定休日：火

05 ろばた焼き ゆう太

昼は種類豊富な日替り定食、夜は多種多様な居酒屋メニューが揃うお店。...



●住所：白川町河岐 1738 ●営業時間：11:30～13:30 / 17:00～22:00 ●定休日：月

06 お食事処 まんぶく亭

岐阜県のソウルフード「鶏ちゃん」のお店。オリジナルジギスカン鍋で焼いて食べる鶏肉は柔らかくてジューシー。...



●住所：白川町河岐 1735-2 ●営業時間：平日 11:30～14:00 (L.O.13:30) 土・日・祝 11:00～14:00 ●定休日：木 (祝日の場合は営業)

10 酒処 ほんだや

●住所：白川町河岐 1770-2 ●営業時間：月～木 17:00～23:00、金・土 17:00～24:00、日 16:00～22:00 ●定休日：火・隔週水曜日





01 楽 (らくまる)

令和6年12月にオープンした鶏焼き専門店。地元の大工さんがお昼休みに、鶏焼きやホルモンをストープで焼いて食べていたことがお店のルーツ。「いつでも気軽に来れるお店であって欲しい」とランチの定食(690円〜)はリーズナブル。鉄板に乗ったジューシーな鶏肉をお腹いっぱい食べることができる。夜は事前予約で送迎可。

●住所: 白川町河東787 ●営業時間: お昼: 11:00〜/夜: 17:00〜21:30 (L.O.21:00)/テイクアウト: 10:00〜21:00(予約がおすすめ)  
●定休日: 月、第3日曜日 TEL.090-3526-9655



02 割烹 ふくー

この道一筋「あいちの名工」を受賞した大将の店。令和5年に名古屋の錦から白川町に移転した。自家栽培の旬の野菜をたっぷり使い、季節を感じる料理にひとひねりを加える腕前はさすが! 大将おまかせのランチは、品数も多く、コーヒー付き、ご飯おかわり自由で1,200円! 夜は予約が安心。初めてでも入りやすい。

●住所: 白川町河東613 ●営業時間: ランチ(木〜土) 11:30〜14:00 / 夜 17:30〜22:00 ●定休日: 火・水   
TEL.090-2616-9087



03 鮓 たくみ

三河湾を中心とした地魚料理が味わえるお店。「旬の良いものをなるべく安く」と語る大将の料理には町内外からファンが集まり売り切れになることも。日ごとの“おすすめ品”は自信を持って提供する一品。大人気のにぎり寿司ランチ(1,000円)・弁当ランチ(1,100円)は納得の美味しさと値段。予約をしておくと安心。

●住所: 白川町坂ノ東6104-1 ●営業時間: 11:30〜13:30 / 17:00〜21:30 ●定休日: 月   
TEL.0574-75-2263



04 コーヒー & レストラン  
七曲 (ななまがり)

昭和56年開業のレストラン。当時画期的だったデザインの建物は現代でも色褪せない。天井が高く、ゆったりとした空間、ふかふかのソファのようなイスが心地よく滞在時間が長くなってしまいそう。人気メニューは日替わりランチ(680円)。この値段で揚げ物・スパゲッティ・ご飯・サラダ・フルーツが付く! モーニングサービスあり。

●住所: 白川町坂ノ東6135 ●営業時間: 7:00〜16:00 (モーニング7:00〜11:00) ●定休日: 日曜日   
TEL.0574-75-2002

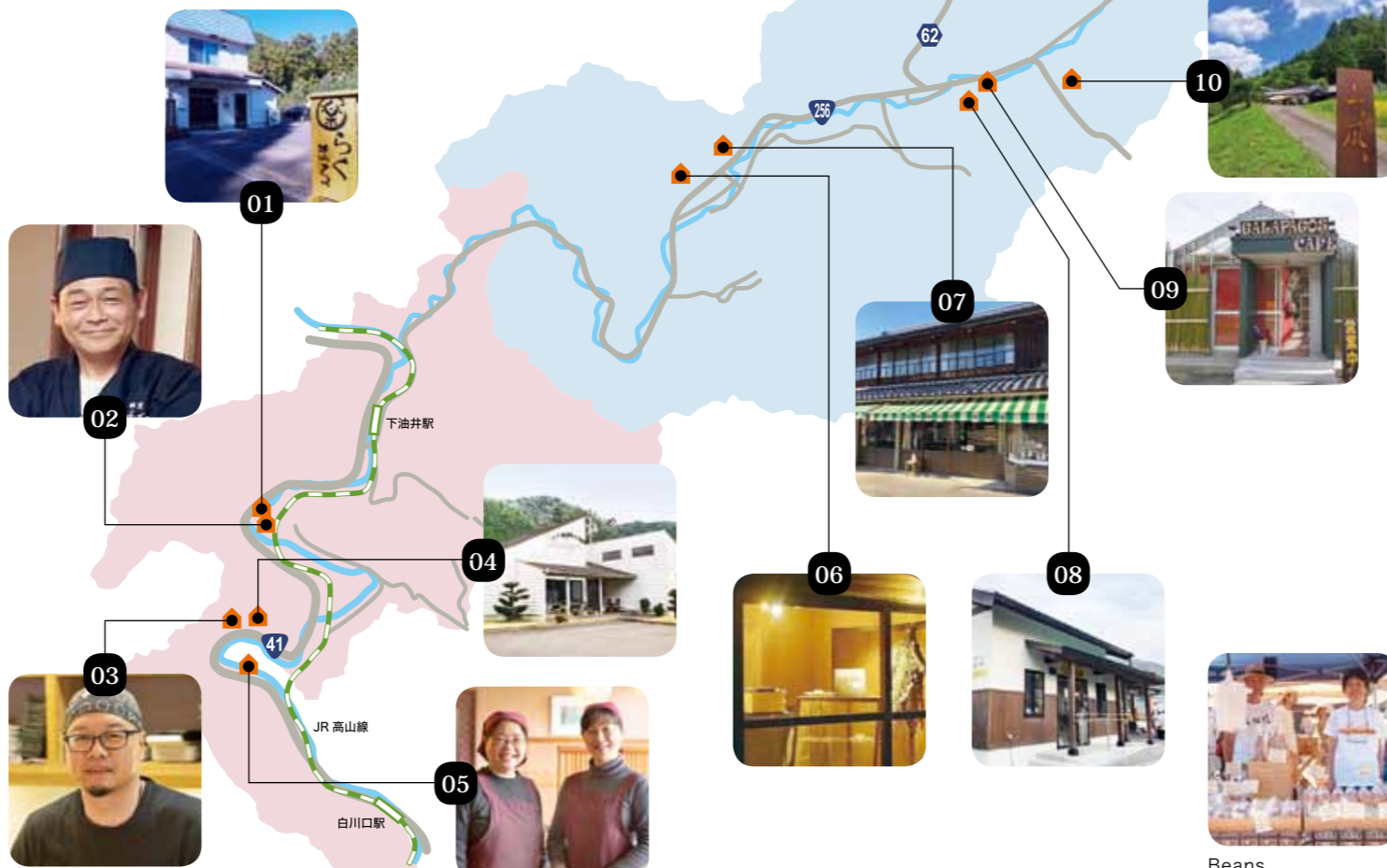

05 和食処 熊の島 (くまのしま)

ボリュームたっぷりの日替わりランチ・会席料理・郷土料理・うなぎ料理とメニューが豊富な和食店。国道沿いにあり、町内外から多くの人が立ち寄る。日替わりランチ(平日限定1,200円)は品数が多く好評。飛騨牛のほう葉味噌定食(1,500円)は人気の一品。店内からは飛騨川の絶景を眺めながら食事を楽しめる。

●住所: 白川町坂ノ東6352 ●営業時間: 11:30〜14:30 / 17:00〜 (平日夜のみ要予約) ●定休日: 月   
TEL.0574-72-1460



06 hokimoto (ホキモト)

菓子職人のあずささんと、料理人兼農園担当の耕太さん夫婦が運営している「hokimoto」。マルシェや朝市への出店では熱烈的なファンに迎えられている。パイ菓子(500円〜)・旬の野菜キッシュ(500円〜)など、ひとつひとつがまるで芸術作品のよう。自然の恵み溢れる洋菓子・料理を堪能してみてください! 令和4年より季節毎に工房オープンデーを開催。

●住所: 白川町下佐見1960 ●出店詳細: インスタにて投稿   
TEL.070-4297-8654



07 吉岡屋

創業100年、昭和レトロ感漂う日用百貨の店、吉岡屋。店内には昭和中期に作成されたショーケースもありタイムスリップした気分。食料品から日用雑貨、衣料、書籍と品揃えも豊富。お店の隣には郵便局もあるが、実は吉岡屋のご主人が局長さん。お買い物ついでに、旅先からお便りを送るのも楽しいかも。

●住所: 白川町下佐見1738-2 ●営業時間: 7:00〜19:00 ●定休日: 第1、3、4日曜日   
TEL.0574-76-2151



08 カフェ・ソイア

店名ソイアはイタリア語で「大豆」。白川町産大豆を使ったヘルシーな豆腐料理カフェ。ドリンク(コーヒー500円)を注文するとモーニングセット(6品)が付く。曜日や時間帯で趣向が変わるので、ついつい通ってしまう。併設の店舗で豆腐の購入もでき、カフェメニューのレシピを教わることも嬉しい。日替わりランチが人気です。

●住所: 白川町上佐見456 ●営業時間: 9:00〜14:00 ●定休日: 水・金・日曜日   
TEL.0574-76-2688



09 ガラパゴスカフェ

麺や丼、スイーツやドリンクなど50種類以上のメニューが豊富なカフェ。お店の畑で採れた新鮮野菜をたっぷり使ってあるのが嬉しい。油を使わずに作る太陽のカレー(800円)、カレーにオムレツと野菜がトッピングされたオムカレー(1,000円)がおすすめ。7頭のヤギとふれあひも楽しめる。キッチンカーも営業中。

●住所: 白川町上佐見389 ●営業時間: 9:00〜18:00 (夜は予約制23:00まで) ●定休日: 不定休   
TEL.070-7775-9720



10 山ト風ト

地元のお米やお味噌など使った素朴な料理が嬉しい。おにぎり膳はおにぎり2個、お味噌汁、小鉢、卵焼きが付いて900円。季節限定のほうばずし膳1,000円なども。コーヒーや白川茶など飲みながら、ゆったりと四季を感じられる古民家カフェ。営業は週末のみ。わざわざ行きたいステキなお店。

●住所: 白川町上佐見4967 ●営業時間: 9:00〜 (モーニング9:00〜10:30 / ランチ10:00〜) ●定休日: 不定期   
TEL.090-9929-9620



自家培養酵母パンの店  
Beans (ビーンズ)

「夢のパン、天下一品、ありがとう」お客さまから届いた手紙の文面。無農薬でぶどうを育て、発酵させて培養し、パンの酵母として使っている。こんなパンが食べられるなんて! と、知る人ぞ知るウワサの名店。食パン(430円)や菓子パンも人気。店名の由来でもある、おからパークッキーも、一度食べたらくせになる美味しさ。

●住所: 白川町下佐見(よいいち美濃白川内・白川野菜村チャオにて販売)   
TEL.0574-76-2440



自家焙煎珈琲専門店  
て〜る珈琲

店名は「幸せを運ぶ尾曲がり猫 ジャック」のしっぽ「て〜る」と店主の名前から。コーヒーインストラクター1級、利き酒師、ソムリエにも認定された焙煎士が作り出す珈琲豆を購入できる。ジャックブレンド(中煎り)・レオンブレンド(深煎り)がおすすめ。珈琲、日本酒、ワイン、そして猫好きなら素敵な出会いとなること間違いなし!

〈焙煎工房〉 ●住所: 白川町坂ノ東5647 〈珈琲豆専門店〉 ●住所: 恵那市大井町836 ●営業時間: 10:00〜17:00 ●定休日: 火・水 (臨時休業あり)   
TEL.0573-25-1651





01 松川屋

懐かしく心安らぐお菓子を、良質な材料を使い心を込めて作っている。昭和20年から続く老舗の和菓子屋。白川茶サブレ(350円)やカステラ(750円〜)はお土産としても人気。季節限定のほうば餅(150円)、地元のをを使用した栗きんとん(250円)などはこだわりの逸品。



●住所：白川町黒川 223-5 ●営業時間：8:00-18:30 ●定休日：火

お問合せ TEL.0574-77-1264



02 カフェテラス くるみ

店主のみこさんが淹れるコーヒーが「一味違う」と評判の喫茶店。カフェラテやココアもおすすめ。朝はモーニング、お昼には種ものや定食も食べられる。店内はリニューアルし、明るい雰囲気。熱帯魚が泳ぐ水槽もあるので癒しの時間を過ごせそう。のみこさんのおしゃべりを、魚たちも楽しんで聞いているかも。



●住所：白川町黒川 1808-5 ●営業時間：8:00～13:00 (モーニング 8:00～10:00) ●定休日：日曜日

お問合せ TEL.0574-77-1624

03 結。えんとえん。

築100年以上の古民家を改修し、令和4年にオープン。お弁当や惣菜の『結。』と、おかしやパンの『えんとえん。』がスペースをシェアしながら製造・販売を行っている。営業日は本金、たまに土曜日。昭和感漂う駄菓子の販売も始め、子どもから大人までみんなが集まる懐かしく、ほっとする場所になっている。



●住所：白川町黒川 1801-1 ●営業時間：11:00～17:30 (無くなり次第終了) ●定休日：月・火・水・土・日曜日 (土は営業の日もあり)

お問合せ LINE グループアカウント



04 紅貫 (べにかん)

メニューは居酒屋料理。絶品! 関西風のだし巻き玉子(550円)・ボリュームたっぷり野菜サラダ(660円)など、店内に貼られたメニュー以外にも注文したらできる料理は何でもOK。予約で秘伝のタレを使ったうな丼(3,630円)も。ランチもおすすめ。その日の仕入れ次第で、珍しい料理が食べられることもある地元民イチ押しのお店。



●住所：白川町黒川 1792 ●営業時間：12:00～13:30 / 18:00～24:00 ●定休日：火

お問合せ TEL.0574-77-1017

05 喫茶まつ

ここは昭和の玉手箱。今は使われていないマージャンゲーム機をテーブルに、レトロな雰囲気が漂う店内は「ほっと、くつろげる憩いの場」。昭和52年の12月14日(忠臣蔵討ち入りの日)開店。朝はコーヒー(450円)などのドリンク類に付くモーニング(トースト・ゆで玉子付き)が味わえる。焼きそば・ナポリタン(各700円大盛り+200円)も手頃で人気。



●住所：白川町黒川 1857-8 ●営業時間：8:00～18:00 (モーニング 8:00～10:30) ●定休日：火

お問合せ TEL.0574-77-1874

07 農 LAND BEER

「遊ぼう、飲もう、里山で。」をテーマに、農家が醸造するクラフトビールを提供。農園で栽培する米やしいたけ、産地として有名な白川茶を副原料に使用するなど、里山らしいフレーバーが味わえるビールがずらり。週末を中心に生ビールを提供するタップルームをオープン。軽食も一緒に楽しめる。



●住所：白川町黒川 2412 ●営業時間：水 10:00～12:00 / 14:00～16:00 ●タップルーム：不定期営業 17:00～21:00

お問合せ 0574-80-0016



09 エイトクヤ

山奥でも新鮮な魚が手に入る頼れるお店(刺身にさばいてくれる)。生鮮食品・アイス・酒、日用雑貨も置いてある田舎の小さなスーパー。お弁当(540円〜)やお惣菜もあり、サバの甘露煮の味付けは抜群。「黒川の鶏ちゃん」や「あんしん豚」などパーベキューに最適な食材も揃っている。困ったら「エイトクヤ」のヨースケお兄さんに聞いてみよう!



●住所：白川町黒川 2169-6 ●営業時間：7:00～20:00 ●定休日：隔週日曜日

お問合せ TEL.0574-77-1214

10 大黒屋

大黒屋のお菓子は大自然の恵みの結晶。きれいな水、名産の白川茶や自家栽培の朴葉などの素材にこだわり、旬の食材と白川ならではの自然の恵みを用いて、和洋菓子を作っています。大人から子どもまで大人気のあんぱんまんじゅう(160円)や、カリカリシュークリーム(180円)など人気商品多数。



●住所：白川町黒川 1456-8 ●営業時間：8:00～19:00 ●定休日：火

お問合せ TEL.0574-77-1180



11 カラオケ・食事 さわや

昼・夜共に充実した食事メニューと各種お酒が揃っており、夜遅くまで営業。ランチは定食一律800円。メインは、最新DAMカラオケで貸切りできる。いつでも歌って楽しめるお店。



●白川町黒川 1561 ●営業時間：11:00～24:00 ●定休日：月

お問合せ TEL.0574-77-1065

12 日果 (ひか)

お米と麹から起こした自家製の天然酵母と、植物性の素材を使って身体とこころに嬉しい、毎日の暮らしに寄り添うパンとお菓子。オープン日の喫茶では、各種お飲み物や、地元産の食材を使った穀物と野菜のランチがいただける。山の上で、ゆったりとしたひとときを過ごせる、隠れ家のようなお店。



●住所：白川町黒川 1157-2 ●営業時間：12:00～16:00 ●定休日：不定休

お問合せ LINE 公式アカウント



08 農家レストラン まんま

黒川で収穫された無農薬野菜を使い、農家のお母さんたちが活動している特別なレストラン。

●住所：白川町黒川 2433 (北黒川公民館) ●営業時間：完全予約制 1日1組 10名～40名まで。●料金：大人 2,000円/子ども 1,000円

お問合せ TEL.090-8865-6049 (古田)



菓子・パン工房 SORAKARA (ソラカラ)

口コミで大人気! イマドキ&こだわりと優しさがあふれるパン屋。湯種角食 1斤(400円)。

●店舗なし。予約注文販売がメイン ●Line公式アカウントにてご予約ください。

お問合せ LINE 公式アカウント



06 玉苑 (ぎょくえん)

ランチに、夜の食事に、飲み会にも。白川町で唯一の貴重な中華料理店。昼時には炒飯・中華飯・天津飯(各760円)等のご飯ものにはミニラーメンが付いてくる。味噌野菜ラーメン(800円)・餃子(440円)・酢豚(980円)・エビチリソース炒め(1,080円)・若鶏のからあげ(980円)が人気。炒飯や餃子などのテイクアウトにも対応。



●住所：白川町黒川 1689-12 ●営業時間：11:00～13:00 / 17:00～21:00 ●定休日：水

お問合せ TEL.0574-77-1248



01 美濃白川ふるさと体験村



デジタルテトックスな体験が待っている。コテージからテントサイトまで自然に溶け込むような滞在ができる。夏には2種の蛍が飛び交い、幻想的な光に包まれることも。予約をすれば、野菜の収穫やアマゴの掴み取り体験も可。



●住所：白川町下佐見 3672-9  
●料金：いろいろの家1棟(8人用) 16,500円～・併設のキャンプ場あり  
【お問合せ】 TEL.0574-76-2677

02 旅館 牧ヶ洞 (まきがほら)



四季彩街道沿いの静かな環境。創業当時は料理店だったため、先代から受け継がれた料理を楽しみに訪れるお客様も多い。評判の自家製朴葉味噌、飛騨牛プランを堪能できる。テニスコートが併設され、スポーツやサークルの宿泊も歓迎。



●住所：白川町坂ノ東 6396  
●料金：13,200円～(1泊2食付き)  
【お問合せ】 TEL.0574-75-2123

03 旅館 成田屋



清流白川の川音に浸りながらくつろげるお宿。開放的な部屋の窓からは川の情景を一望できる。採れたての山菜・鮎・アマゴ・岩魚などの天然の川魚は店主が釣って調理していて、鮮度抜群。JR白川口駅に近く利便性が良い。



●住所：白川町河岐 734-7  
●料金：7,600円～(1泊2食付き)  
【お問合せ】 TEL.0574-72-1056

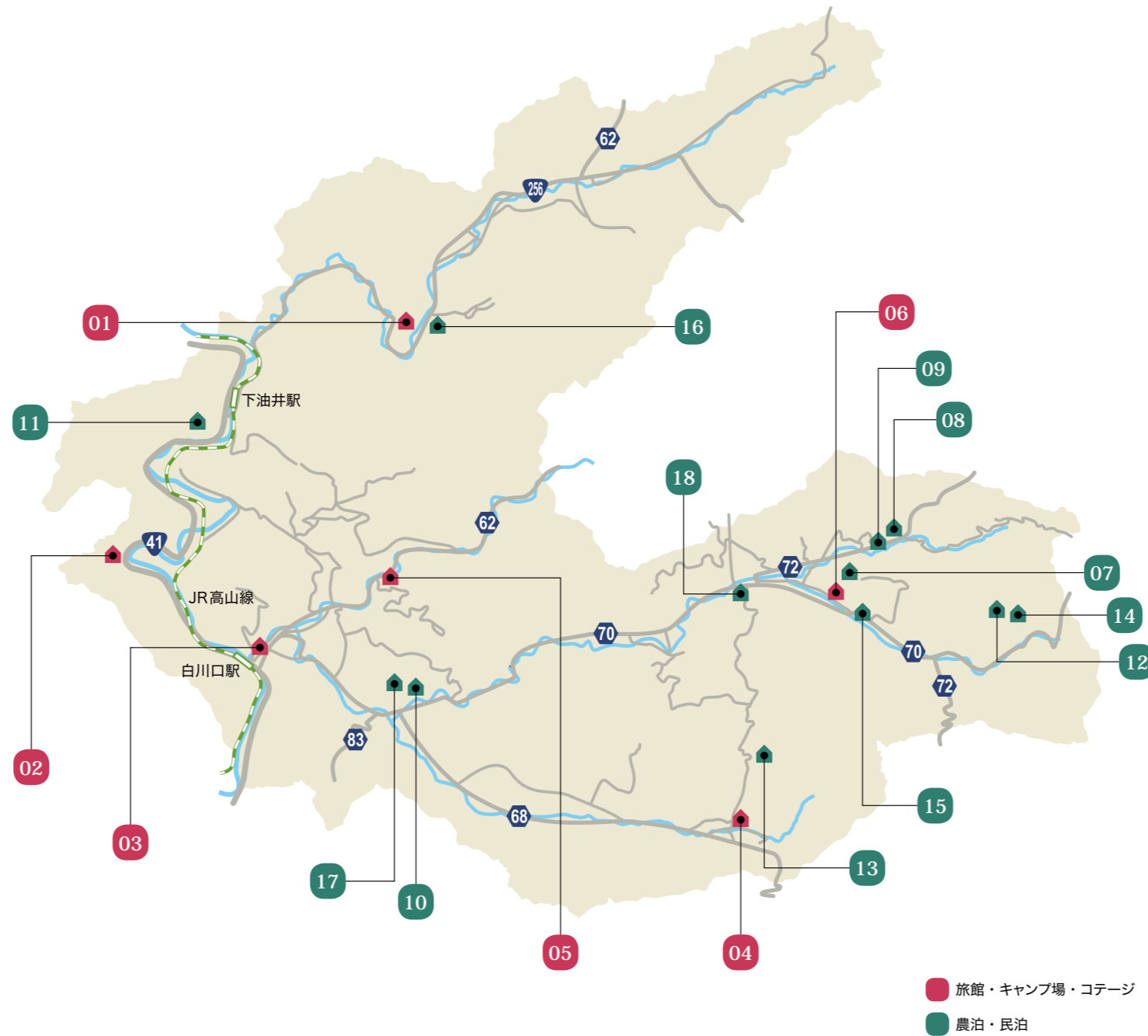

04 田中屋旅館



創業明治43年。静かで落ち着ける街中の旅館。仕事から旅行の中継宿としても利用されている。鮎や鴨・棚田のお米など、地元の食材を活かしたご主人の創作料理は気持ちを穏やかにしてくれる。旅館周辺の景観も懐かしい。



●住所：白川町切井 1209-2  
●料金：8,800円(1泊2食付き)  
【お問合せ】 TEL.0574-73-1519

05 美濃白川アウトドアリゾート クオーレふれあいの里



テント・バンガロー・コテージなどスタイルに合わせて泊まれる複合施設。マス釣りやバーベキュー・芝生広場もあり、川遊び・森林散策・星空観察など、大自然を遊び尽くせる。夏は早めの予約が必須の人気のアウトドアスポット。



●住所：白川町和泉 181-1  
●料金：お問合せください。  
【お問合せ】 TEL.0574-72-2462

06 旅館 紅貫 (べにかん)



創業明治16年。140年近く黒川で営業を続けてきた宿屋。歴史を感じる田舎な旅館で、「こんな雰囲気旅館が今ときあるのだ」と感動する。部屋は和室で布団、TV、冷暖房とシンプル。



●住所：白川町黒川 1792  
●料金：9,600円(1泊2食付き)  
【お問合せ】 TEL.0574-77-1017



07 里山ゲストハウス  
晴耕雨読とみだ (せいこううどく)

5000冊の本とアウトドアサウナのある古民家宿。1日1組限定の貸切。客室の壁にはアート作品も。晴れの日も雨の日も、楽しく快適に過ごせる。連泊割引もあり、ワーケーションもおススメ。



●住所：白川町黒川 1869 ●料金：大人 6,000 円 / 子ども (高校生まで) 2,000 円 (素泊まりのみ) 連泊割引あり ●定員：4 名  
[お問合せ] shirakawa.green2020@gmail.com



08 かきぞれ大黒宿

古民家をリノベーションした貸切宿。センスの良い改修で、帰りがたくなる居心地のよさ。長期滞在も可。地元産の東濃ヒノキのサウナを設置、目の前の柿反川にドボンも楽しめる。大人数もOK。英語対応可。



●住所：白川町黒川 2171 ●料金：1 棟貸し 25,000 円 (素泊まりのみ)  
●定員：10 名  
[お問合せ] TEL.0574-80-2554



09 sunpo トレーラーハウス

農業、化学肥料を一切使わずに野菜やお米を育てている暮らすファーム sunpo がついに宿業もスタート。クラフトビールの醸造所、オーガニックパーベキューなど、フィールドにはおいしいもの、楽しいこと満載。



●住所：白川町黒川 2412 ●料金：1 棟貸し 25,000 円 (素泊まりのみ)  
●定員：10 名  
[お問合せ] TEL.0574-80-2554



10 まちやど 在所

築 100 数年の古民家を改修した移住交流サポートセンターに併設された1日1組4名限定の小さな宿。スーパーやドラッグストアも近くて便利。ワークスペースも併設しているのでワーケーションや移住相談もぜひどうぞ。

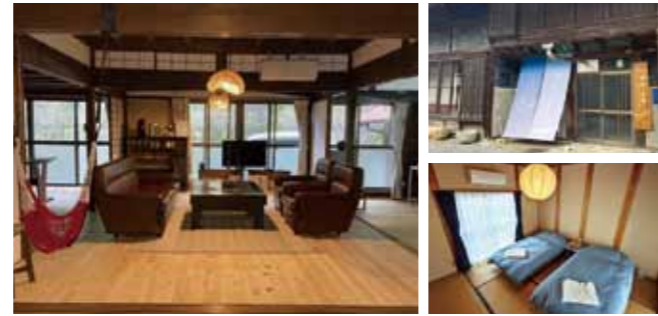

●住所：白川町三川 860 ●料金：大人 6,000 円 / 子ども (高校生まで) 2,000 円 (素泊まりのみ) ●定員：4 名  
[お問合せ] TEL.0574-80-0384 (平日 8:30 ~ 17:15)



11 癒しの wonderland 泉

貸切のヴィラ。寝室 4 部屋を備え、広々とした敷地内で贅沢な時間を過ごせる。BBQ・花火・木の下ブランコ・川など遊びも存分に楽しめる。近くに道の駅があり、買い物にも便利。中国語対応可。



●住所：白川町坂ノ東 1131-1 (新津公民館となり)  
●料金：1 棟貸し 平日 39,800 円 (素泊まりのみ) ●定員：9 名 (5 名様以上)  
[お問合せ] TEL.090-8339-0913



12 ファームイン竹川

標高 700m にある星がきれいな宿。野鳥も多く、朝は鳥のさえずりが目覚まし替わりに。家主は 20 年前からトマトの研修生を受け入れ、地域に新規就農者を定着させた女性農業者。旬の野菜、わらび粉のお土産があるかも。



●住所：白川黒川 6306-11 ●料金：朝食体験付き 大人 5,000 円 / 小学生以下 無料 / 中学生以上 2,000 円 ●定員：定員 5 名  
[お問合せ] TEL.080-1553-9928

[お問合せ] TEL.080-1553-9928

13 佐伯農場

築 100 年の古民家を改修した、ヤギと鶏がいる専業農家の宿。トマト農家でもあり、無農薬でお米も栽培している。眼下には棚田が広がり、四季折々の景色が楽しめる。就農相談、移住相談もお任せを。



●住所：白川町切井 2678 ●料金：大人 4,000 円 / 子ども 2,000 円 (食事体験付き 5,500 円) ●定員：5 名  
[お問合せ] TEL.090-5620-8683 k.saeki1130@gmail.com

[お問合せ] TEL.090-5620-8683 k.saeki1130@gmail.com

14 SUN 荘 空山 (さんそうそらやま)

空と山を眺めてのんびり過ごせる宿。家主は夫婦 2 人と看板猫 3 匹。落語や地歌舞伎にも挑戦。煉瓦釜で焼くピザ体験もでき、五右衛門風呂やテントサウナ、書道瞑想体験もできる。



●住所：白川町黒川 1052 ●料金：大人 4,500 円 / 子ども 2,250 円 (食事体験付き 6,000 円) 連泊割引あり ●定員：4 名  
[お問合せ] TEL.080-4302-1455 sansou.sorayama@gmail.com

[お問合せ] TEL.080-4302-1455 sansou.sorayama@gmail.com

15 農家民宿 みたから庵

家主はセミナーで全国を駆け回っているガッテン農法・三浦伸章氏。この地が気に入って、自然農法の畑で農業体験ができる古民家民宿として令和 3 年に宿を開業。農と食から健康を考える滞在ができる。



●住所：白川町黒川 1551 ●料金：大人 6,000 円 / 小学 3 年生以上 3,000 円 ●定員：8 名  
[お問合せ] TEL.070-4148-7811 mitakaraan@gmail.com

[お問合せ] TEL.070-4148-7811 mitakaraan@gmail.com

16 時遊庵 (じゆうあん)

清流近くの古民家をリフォームした、薪ストーブと囲炉裏のある宿。家主は Uターンで地元に戻ってきた元学校の先生。溪流釣りや鮎釣りが大好き。蕎麦打ち・野菜作りなど、田舎暮らしを楽しむヒントが満載。



●住所：白川町下佐見 3931 ●料金：大人 5,000 円 / 子ども 2,000 円 (食事体験付き 9,000 円) ●定員：5 名  
[お問合せ] TEL.090-5623-7102 amago.5696@gmail.com

[お問合せ] TEL.090-5623-7102 amago.5696@gmail.com

17 民泊 SAKANOUÉ

家主は地域のことをよく知るまちづくりの達人が営むゲストハウス。6月にはホタル、夏には川遊びや夏祭りの花火が楽しめるスポットも。ドラッグストアやスーパーも近くにあるので、お買い物にも便利。



●住所：白川町三川 920-3 ●料金：素泊まり 大人 4,000 円 / 子ども 2,000 円 ●定員：3 名  
[お問合せ] TEL.090-1414-9481 isajim36@gmail.com

[お問合せ] TEL.090-1414-9481 isajim36@gmail.com

18 sirokuro ゲストハウス

～Life is Family 家族体験のできる宿～  
白川町黒川の入り口にある、家族的な暮らしとアートが楽しめるゲストハウス。すぐ裏に泳げる川があり子ども連れにもおススメ。家族で育てた愛情たっぷりのお米と野菜が味わえ、WS やイベントも開催しているので、新しい出会いや発見もあるかも。



●住所：白川町黒川 34-1 ●料金：大人 4,500 円 / 子ども 2,500 円 (食事体験付き 6,000 円) 連泊割引あり ●定員：7 名  
[お問合せ] TEL.080-2662-0242 sirokuro.gh@gmail.com

[お問合せ] TEL.080-2662-0242 sirokuro.gh@gmail.com



標高の高い山あいで作られる美濃白川茶。  
昼夜の寒暖差が大きい気候の中で育つ茶葉は、  
その旨味と香りの高さから  
希少なお茶として、古くから親しまれてきました。  
一杯のお茶を口に含むと、白川町の美しい風土を  
感じることができます。



## 菊之園 道の駅

昔ながらの味を守り、熟練のお茶職人が仕上げた美味しい白川茶をお届けしている。道の駅では自慢の高級煎茶 菊昔(100g 1,720円)と、開店当時と変わらない旨さの抹茶ソフトクリーム(400円)が根強い人気。白川茶に新しい風を吹かせた菊之園公認キャラクターが、お客さまを迎える。



〈道の駅〉(道の駅美濃白川 ピアチェーレ内)  
●住所: 白川町 3500-1 ●営業時間: 9:00 ~ 17:00 ●定休: 水  
お問合せ TEL.0574-75-2181



## 茶文 (ちゃぶん) よってかっせ

よいいち美濃白川に出店しているお店。県内の道の駅やイベントでの販売も行う。一念発起し脱サラしてから40数年、白川茶の生産に関わり、様々な経験をしたからこそ作り出される商品がある。花げんまい(600g 600円)はご家庭にある茶葉に玄米を混ぜ、自宅でオリジナルブレンドが作れる人気商品。詰め放題の棒茶、強煎りほうじ茶のファンが多い。



●住所: 白川町河東 3550 (よいいち美濃白川内)  
●営業時間: 8:00 ~ 17:00 ●定休日: 無休 (1月・2月は木曜日休み)  
お問合せ TEL.0574-77-1364



## 白川町農業開発

地元の栽培農家を大切にし、白川町産100%の茶葉による商品が特長。若い工場長が白川茶の伝統を継承するため一気奮闘。試行錯誤しながら守っている味をお試しあれ。人気商品は、煎茶(100g 864円)。「煎茶の質のよさが全てのお茶の味を決める」と、こだわりを持つ。



●住所: 白川町河東 3500-1 (道の駅美濃白川 ピアチェーレ内)  
●営業時間: 9:00 ~ 17:00 ●定休日: 水  
お問合せ TEL.0574-75-2146



## 健康農園

お茶やお米の栽培から販売までを行う農園。お茶づくりは「土づくり」を大切に自然に優しい肥料を主体に栽培。自家農園で摘み取ったお茶のみを使用しているため、年柄によって味わいの違いを楽しむことができる。単一品種でのお茶の販売もしているため、品種による違いも楽しみたい。(各品種ティーバッグ15個入り700円)

●住所: 白川町水戸野 120

お問合せ TEL.070-8566-4558 <https://kenkoufarm.thebase.in/>



## 新田製茶

長閑な自然の中で澄んだ空気を感じながら、ゆっくりと美味しいお茶を味わえる山の中のお茶屋さん。品質の良いお茶は絶大な信頼を得ている。手軽に楽しめる「匠」・「焙」special tea bag、山のお茶屋さんのお茶カヌレ、Kombuchaは、白川茶に新たな価値観を加え注目を浴びている。

●住所: 白川町河東 2966-1  
●営業時間: 9:00 ~ 17:00 ●定休日: 火・水  
お問合せ TEL.0574-72-2695



## 白川園本舗

「この地で淹れた白川茶の美味しさを多くの方に感じて欲しい」と、本社工場と直営店「七宗御殿」を展開。山の澄んだ空気の中、清らかな水で飲むお茶は格別。白川茶を使った商品も豊富で、飛騨りんごと白川の紅茶ティーバック(700円)、抹茶ほうじ茶ミックスソフトクリームが人気。広い世代にお茶を通して「心と心」を繋ぐことを大切にしている。

〈本社〉(お茶販売のみ)  
●住所: 白川町黒川 2716-8 ●営業時間: 8:00 ~ 17:00 ●定休日: 土・日曜日  
お問合せ TEL.0574-77-2121  
〈直営店・七宗御殿〉  
●住所: 七宗町中麻生 1146-1 ●営業時間: 9:00 ~ 17:00 ●定休日: 無休  
お問合せ TEL.0574-48-1211



## 日々茶焙 (にちにちさぼう)

お茶の可能性に魅了された有機農家がチャレンジする、里山ならではのお茶づくり。無肥料で野生的に育つ茶の木からつくる三年晩茶。無肥料栽培の野菜、野草や菓草の本草茶。心が洗われ、身体に良い氣が入るような、滋味深いお茶を小さなお茶焙煎所からお届けします。地域資源を活用した、薪火焙煎の釜炒り茶をお楽しみあれ。

●住所: 白川町黒川 162  
●営業時間: いつでも対応  
お問合せ <http://wagokoro.xyz>



## 盛香園 (せいかえん)

煎茶の『超神味』(80g 1,400円)は豪華な金色のパッケージ。煎茶の茶葉に鮮やかな抹茶の粉末が混ざった綺麗な色味は、ギフトにも最適。他には料理に使いやすい『超高級粉抹茶』(80g 1,600円)や、乳酸菌の生産物質が調合された『からだケアの白川茶』も販売開始しました。

●住所: 白川町白山 786  
●営業時間: いつでも対応  
お問合せ TEL.0574-75-2620

## 茶舗 美濃香園 (みのこうえん)

良質な白川町産の茶葉を仕入れ、熟練の技と感覚で火入れを行い、茶葉の最も良い状態を引き出す。一番人気は煎茶宝玉(100g 1,070円)、お茶通には煎茶さみどり(100g 1,900円)を味わってほしい。美濃香園のブレンド力はひと味ちがう! タイミングが合えば店主とのお茶談義ができる。

●住所: 白川町黒川 3344  
●営業時間: 要連絡 (いつでも対応)  
お問合せ TEL.0574-77-1203

## 緑香園 (りょこうえん)

緑香園が管理する茶畑は標高500m、誇りを持ち手間をかけて栽培している。茶葉に合わせて火入れを調整し、その土地本来のお茶の味を引き出す。その味に魅了されたお客さまが遠方より訪れるほどに。高級煎茶あじわい(100g 1,188円)は一番茶を使用し、最も味のバランスがよい代表作。特上かりがね(200g 1,404円)も人気商品。

●住所: 白川町上佐見 5483  
●営業時間: 9:00 ~ 17:00 (要連絡) ●定休日: 日曜日・祝日  
お問合せ TEL.0574-76-2205

## 嶋田園

「萎凋(いちよう)する工場に運ばれてきた新鮮な茶葉を、専用のトロッコで風を通しながら一晩寝かせて発酵させる。現在では貴重となったこの工程が、嶋田園のすべての商品に入っている。こだわりの旨味と香りを味わってみてほしい。特上煎茶(100g 1,080円)、一番茶のみで丁寧に火入れされたほうじ茶(200g 700円)がおすすめ。

●住所: 白川町黒川 2724  
●営業時間: 9:00 ~ 17:00 ●定休日: 不定休 店舗隣の自宅へ問合せください。  
お問合せ TEL.0574-77-1025



## ますぶち園

「茶畑からお茶の間へ直行便」。標高650mの鱒淵茶園から心を込めて作られたお茶をお届け。「白川茶を味わいながら日常を愉しんでもらいたい」と思いを込めたおすすめ商品は、煎茶ニッ森(良い産地の茶葉をブレンドした商品)・煎茶せせらぎ(100%鱒淵茶園の商品)(各100g 1,080円)。栽培から製造、販売まで一貫して行っており全国にファンが多い。

●住所: 白川町黒川 1400  
●営業時間: 8:30 ~ 17:00 ●定休日: 土・日曜日  
お問合せ TEL.0574-77-1245



## 藤井製茶

創業は明治時代、守り続けてきたのは白川町産の上質な茶葉の栽培と仕入れへのこだわり。遠赤外線を使った強めの焙煎で、その味の濃さは白川茶で随一と言われるほど! 人気商品は深蒸し煎茶(100g 1,000円)。店主おすすめは極上煎茶やぶきた(100g 1,500円)。工場直売なのでコストパフォーマンスも高い。

●住所: 白川町黒川 3380  
●営業時間: 要連絡 (工場直売 10:00 ~ 16:00)  
お問合せ TEL.0574-77-1043

## 米田園茶舗 (こめだえん)

「一度味わったら忘れられない」との声が多い米田園のお茶。棒茶(くき茶・かりがね)を特徴的に扱い、火入れを強めにして、香ばしく仕上げている。夏季には甘みが増し、まるやかさがでる水出しがおすすめ。人気商品は煎茶宝玉(90g 1,000円)・特上かりがね(90g 900円)。価格と品質にこだわった商品は他県からも好評。

●住所: 白川町黒川 3357-1  
●営業時間: いつでも対応  
お問合せ TEL.0574-77-1501







Plan A 【白川口駅】ぶらり途中下車の旅

**白川口駅**  
切符の回収ボックスや待合所に、どこか懐かしい雰囲気漂う白川口駅。



で6分

**白川橋**  
大正15年完成、登録有形文化財の橋。全国的に珍しい鋼トラス構造で町のシンボル。



で10分

**白川寺**  
弘法大使が本尊、高野山真言宗の寺院。本堂までは山道を登ること約10分。



で3分

**町民会館(パイプオルガン)**  
世界的オルガン建造家、故辻宏氏のパイプオルガンが見学できる。運が良ければ演奏も聞けるかも。



で1分

**パンショップイマイ**  
創業45年、地元民が通うお店。郷土料理の五平餅や朴葉すしも販売。旅のお供を探したい。



で7分

**ワカマツヤ**  
店主選りすぐりの書籍や文具が並ぶ。昭和時代の事務用品や雑貨との出会いがあるかも。



で2分

**河股神社**  
「学問の神」を祀る神社。頭を撫でると知恵を授かる御神牛像がいる。



で10分

**白川口駅**  
電車が来るまでお土産選び。



Plan B 【蘇原地区】歴史に触れる知的旅

**マツオカ**  
郷土料理の鶏ちゃんなど地元の味が集まるスーパー。懐かしい雰囲気と品揃えが楽しい。



で2分

**岡本一平の碑**  
日本漫画界の父であり、白川町に漫俳を広めた岡本一平。戦時中荒んだ人々の心に光明を与えた。



で8分

**蘇原教会**  
世界的オルガン建造家、故辻宏氏のパイプオルガンがある教会。日曜日の礼拝は一般参加可。



で7分

**やすらぎの里隠居山観音(龍氣寺)**  
1683年開山、臨済宗の寺院。寺院が建つ隠居山には珍しい立弘法様、三十三体の観音様が祀られている。



で5分

**一力屋**  
旅の最後は昭和23年創業の手作り惣菜屋で。白川の伝統の味を探して。



Plan C 【白川北地区】風を感じるスローな旅

**道の駅 美濃白川ピアチェーレ**  
白川茶、クラフトビール、ハムなど、特産品が集まる道の駅。近くには人気のボルダリングエリアも。レンタサイクルもおすすめ。



で13分

**葛牧の茶畑(葛牧白山神社)**  
見渡す限り美しい茶畑が広がる葛牧地区。坂の上にある葛牧白山神社で一休み。



で10分

**野原城址**  
1573年に陥落した城跡。頂上からの見晴らしは雄大。フォトスポットとしてもおすすめ。



で13分

**廣通寺**  
寛永2年に開かれた曹洞宗の寺院。山門鐘楼は町の指定文化財。



で5分

**よいいち美濃白川**  
地元野菜の産直市場「野菜村チャオ」、手作り惣菜「てまひま」など、白川の四季を味わえる場所。飛騨川に面したテラス席でランチもおすすめ。



で1分

**道の駅 美濃白川ピアチェーレ**  
旅のしめくくりは白川茶ソフトクリームや白川ウイナナーで。





# イトシキ

この地が変わらず残っているものがある。

それは、〈美しき四季〉と〈この地に集う愛しき人たち〉。

偶然にもこの地で出会ったわたしたち。



## 白川町グリーンツーリズム協議会とは

白川町に集まってきている面白いコト・ヒトを、知ってもらおうと、2020年発足しました。地域の資源『宝もの』を活かした体験型ツアーで、交流人口・定住人口を増やし、多様で魅力的なまちづくりを目指しています。「里山ゲストハウス・晴耕雨読とみだ」を事務局として、情報集積と情報発信をしています。

## 総合窓口

白川町グリーンツーリズム協議会（晴耕雨読とみだ内）  
〒509-1431 岐阜県加茂郡白川町黒川 1869  
Tel 0574-80-2777  
E-mail shirakawa.green2020@gmail.com  
<https://www.itoshiki.fun/>

ホームページ インスタグラム



## 関連 WEB SITE

一般社団法人白川町移住交流サポートセンター  
<https://shirakawa-ijuu.com>

白川町観光協会  
<https://mino-shirakawa.com>

白川町  
<https://www.town.shirakawa.lg.jp>

NPO 法人ゆうきハートネット  
<https://www.yuki-heartnet.org>

一般社団法人さとやまデザインファーム  
<https://www.artens.org>



## 白川町概要

岐阜県の中南部にある加茂郡の東部に位置し、名前のとおり美しい川に恵まれています。飛騨川に注ぐ、佐見川、白川、赤川、黒川が扇状に伸び、それらの流域に集落が点在し、自然とともに人々が暮らしています。町域は238km<sup>2</sup>。総面積の88%が森林で緑豊かな町です。東濃椀（ひのき）や、冷涼な気候を活かした白川茶や夏秋トマトの生産が有名です。最近では移住のドラマの撮影、映画の撮影地として知られるようにもなりました。世界遺産で有名な合掌作りの集落、白川郷のある「白川村」とよく間違われますが、白川村とは別の町です。



## アクセス

### 電車をご利用の場合

- JR 名古屋 → 〈高山本線・岐阜経由〉 → JR 白川口
  - JR 富山 → 〈高山本線・高山経由〉 → JR 白川口
  - 名鉄名古屋 → 〈名鉄犬山線〉 → 新鷺沼 → 〈高山本線〉 → JR 白川口
- ※ JR 白川口からの移動は、下記白川・東白川地域公共交通システムをご利用いただけます。HP をご参照ください。

### 車をご利用の場合

- 名古屋 → 〈国道 41 号〉 → 白川口
- 中央自動車道 / 恵那インター → 〈県道恵那白川線〉 → 白川口
- 東海環状自動車道 / 美濃加茂インター → 〈国道 41 号〉 → 白川口

白川・東白川地域公共交通システム  
<http://www.odekake-shirakawa.com>



白川町グリーンツーリズム協議会が、第10回『東海農政局ディスカバー農山漁村(むら)の宝』ビジネス・イノベーション部門に選定されました！

このガイドブックは白川町在住・白川町を愛してやまないイトシキの方々によって制作されました。  
\*プロジェクトマネージャー：塩月洋生 \*編集ディレクター/取材・記事：河合秀明 \*デザイン・レイアウト：大竹明 \*イラスト・デザイン：伊藤純子 \*タイトルコピー：清水悠貴 \*タイトルデザイン：嶋田佑紀  
\*サブタイトル・ボディコピー：児嶋陽子 \*フォト：佐伯好典 \*フォト協力：新田製茶・小池輝・西野健二・徳永博幸・児嶋陽子・掲載店の皆さま \*記事：西野靖浩 \*コーディネーター：塩月祥子  
協力：観光協会・ヤゴシラカワ



「糸」「四季」「色」「愛しき」

暮らしを紡ぐ

四季折々の移ろいを紡ぐ

過去 現在 未来を紡ぐ

私たちにとっても愛しき地

訪れる方にとっても

愛しき地になりますように

